

Dorpsraad Wijbosch

Meer dan 35 jaar actief..!



Speerpunten 2011-2015

November 2011, definitieve versie

INHOUDSOPGAVE

	Pag
1. INLEIDING	3
2. OPZET DORPSRAAD WIJBOSCH	3
3. INTEGRAAL DORPSONTWIKKELINGSPLAN (IDOP)	5
4. ONDERZOEK ZET	7
5. IDOP 2011	9
6. SPEERPUNTEN 2011-2015	11
7. SAMENWERKING MET ANDERE ORGANISATIES	14
8. VERDERE INFORMATIE	14

1. Inleiding

Wijbosch heeft vanaf oktober 1975 een eigen actieve Dorpsraad. Inmiddels was Dorpshuis de Geut in gebruik genomen. Via de dorpsraad werden zoveel mogelijk de gebruikers van de Geut gebundeld. De dorpsraad werd notarieel opgericht 20 oktober 1980

De doelstelling luidt:

De stichting heeft ten doel het bevorderen van het sociaal cultureel leven in Wijbosch.

De stichting tracht dit doel te bereiken door het organiseren van acties en evenementen van allerlei aard en soort teneinde daaruit opbrengsten te verkrijgen ter verwezenlijking van haar doelstelling.

Wijbosch is onderdeel van de Gemeente Schijndel. De gemeente Schijndel heeft 22991 inwoners (januari 2011) en Wijbosch heeft 1180 inwoners. Wijbosch heeft 385 woningen. (2009).

Bijzondere bewoners:

St. Barbara is een gemengd verpleeghuis. Er wonen ongeveer 88 mensen. Een deel van de bewoners heeft een lichamelijke ziekte of komt voor revalidatie. Een andere groep bewoners wordt opgenomen omdat zij door een psychische oorzaak niet meer zelfstandig kunnen wonen. Voorheen is St. Barbara een verpleeghuis voor religieuzen geweest. Sinds 1997 worden er vooral mensen uit Schijndel en omgeving opgenomen, maar er woont nog steeds een groep religieuzen. De bewoners zijn voornamelijk ouderen.

In deze notitie formuleert de Dorpsraad Wijbosch haar speerpunten voor de periode 2011-2015. Voor de realisering daarvan treedt zij in overleg met vrijwilligers, de bewoners van Wijbosch en organisaties en instanties die haar behulp kan zijn voor de realisering daarvan.

2. Opzet Dorpsraad Wijbosch

Vanaf de oprichting heeft de dorpsraad een sterke verbinding met dorpshuis de Geut. Vanuit haar doelstelling is de dorpsraad gestart met de vormgeving van activiteiten. Gestart is met de activiteiten: jeugdsoos, handenarbeidclub, kerstboomverbranding, carnavalsinstuif. Ondersteuning werd geboden door Buurtwerk Schijndel.

De dorpsraad hield zich gaande weg eveneens bezig met de speelvoorzieningen in het dorp". De samenwerking met Stichting den Herd en Commissie de Geut was en steeds terugkerend agendapunt.

In de ruim 35 jaren dat de dorpsraad actief is heeft zij aan de wieg gestaan van activiteiten als:

Jeugdsoos, Volksfeest Wijbosch, carnavalsactiviteiten, Koninginnedagspelen, Kerstboomverbranding, Driekoningen zingen, toneelfestival, sociaal-culturele beurs, speelgoedbeurs, kledingbeurs, Skeelers, Nationale straatspeeldag, Garagesale, Teenagers, Jeugdvakantieweek, Hopoogstfeesten, Oogstdankfeest, Kinderkleding en speelgoedbeurs, Sint intocht, Vlooiemarkt, Driekoningen knutselen, diverse activiteiten in en om de Geut, seniorenmiddag Hopoogstfeest, Paalklimmen.

Op het gebied van belangenbehartiging is inzet gepleegd t.a.v. onder andere: het 'voortuinenplan', verkeerssituatie Kerkstraat, verkeersontsluiting Wijbosch, omleiding Eerdsebaan, het Integraal Dorps Ontwikkelingsplan, vestiging Asielzoekerscentrum Eerde, Platform Leefbaarheid Schijndel, buurtpreventie, inrichting Duin, verkeersveiligheid diverse straten, werkgroep Zorg.

Een zeer belangrijk project voor Dorpsraad Wijbosch is het Integraal Dorpsontwikkelings Programma (IDOP). Samen met gemeente, is door Dorpsraad Wijbosch de Structuurschets Wijbosch (IDOP) geschreven. In de volgende paragraaf wordt hier uitgebreid op ingegaan.

Samenvattend is Dorpsraad Wijbosch een stichting met als belangrijkste doel de leefbaarheid in Wijbosch te bevorderen. Enerzijds organiseert Dorpsraad Wijbosch sociaal culturele activiteiten, dat initiatieven neemt om de leefbaarheid in Wijbosch te verbeteren, maar anderzijds is Dorpsraad Wijbosch ook een belangenvereniging die samen voor de inwoners opkomt voor het in stand houden van voorzieningen en activiteiten die in Wijbosch plaats vinden. Elk 2 maanden houdt Dorpsraad Wijbosch een openbare dorpsraadvergadering en inwoners geven dan hun goed- of afkeuring over beleidszaken die het bestuur van Dorpsraad Wijbosch voor de leefbaarheid van Wijbosch wenselijk vindt. Aan de vorming van het beleid van Dorpsraad Wijbosch liggen vragen, opmerkingen en suggesties van alle burgers van Wijbosch ten grondslag.

Hieronder vindt u een constructie van alle activiteiten en projecten waar Dorpsraad Wijbosch bij betrokken is.

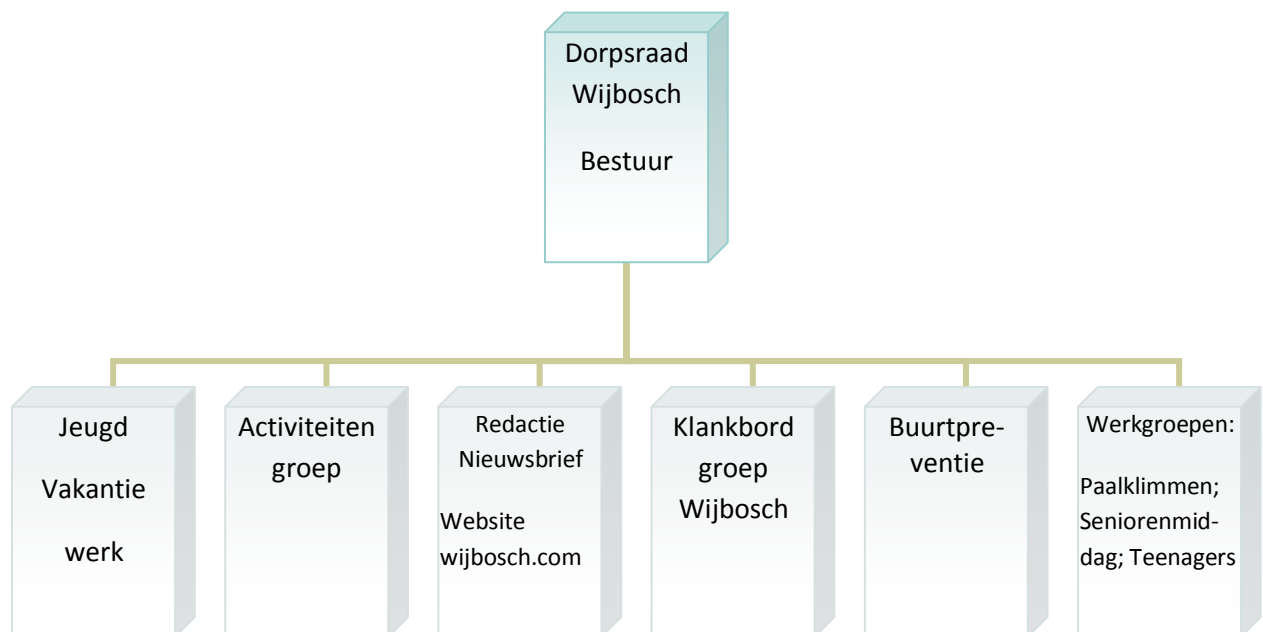

Samenstelling Dorpsraad Wijbosch

Op dit moment heeft Dorpsraad Wijbosch vijf bestuursleden allen woonachtig in Wijbosch. Het streven is erop gericht het bestuur dit aantal als minimum te behouden. De db-functies (voorzitter, secretaris, penningmeester) zijn onderling verdeeld. De Dorpsraad is een stichting, is notarieel opgericht en heeft een huishoudelijk reglement.

3. Integraal Dorpsontwikkelingsplan (IDOP)

Het IDOP is op dit moment de geschikte planfiguur om de dorpsproblematiek van Wijbosch op een passende wijze te benaderen. De kansen zijn concreet, de betrokkenheid van de bevolking is groot. Het gemeentebestuur en de Initiatiefgroep (met daarin de dorpsraad) hebben daarom gezamenlijk het initiatief genomen te komen tot een IDOP.

Doel

Doel van het IDOP is een toekomstbeeld te schetsen voor een periode van 10 jaar. Ruimtelijke, economische en maatschappelijke thema's komen daarbij aan de orde:

- wonen en werken
- voorzieningen
- verkeer en vervoer
- natuur, landschap en cultuurhistorie
- recreatie en toerisme.

Al deze thema's hebben hun effect op de leefbaarheid.

Conclusies en aanbevelingen in IDOP 2006

Ontwikkelingslocaties

- De locatie naast de Annahof is de beste locatie voor de combinatie EBC/sportaccommodatie en dorpswoning. Toevoegen van woningen (appartementen, schoolwoningen) op deze plek is wenselijk vanuit het oogpunt van sociale veiligheid en levendigheid. Uitbreiding met commerciële voorzieningen (servicewinkel, dorpswoning) en mogelijke uitbreidingen van de school moeten mogelijk zijn
- Op de locaties Klaverwei II en Griendstraat kan een afronding van de noordzijde van Wijbosch plaatsvinden. Het behoud van het groene karakter van de Broekkant is daarbij uitgangspunt. Nieuwe routemogelijkheden vanuit de kern naar het buitengebied zijn randvoorwaarde. Nieuwe bebouwing langs de Veghelsedijk zal de sfeer van het bestaand lint moeten uitstralen. Rekening wordt gehouden met belangen zittende bewoners
- Voor de Loosbraak wordt geadviseerd alleen langs de zuid- en westrand enkele kavels te ontwikkelen met onder andere als doel de huidige abrupte overgang naar Duin III in ruimtelijke zin te verbeteren en daarmee ook de kwaliteit van de centrale open ruimte te versterken
- Voor het overige deel van Loosbraak wordt geadviseerd pas op langere termijn plannen te ontwikkelen. Op dat moment zal meer duidelijkheid bestaan over de toekomst van het Kloostercomplex. Uitgangspunt voor planontwikkeling is het aantoonbaar respectvol omgaan met de historische structuur en de aanwezige patronen. De bestaande open, groene structuur wordt als belangrijke kwaliteit beschouwd
- In het kader van de omvorming van de Eerdsebaan en het herstel van de dorpsstructuur op basis van het historisch patroon is ontwikkeling van de locatie van Wanrooy wenselijk
- De vrijkomende schoollocatie kan worden ingezet voor onder andere zorgwoning in relatie tot Barbara in combinatie met woningbouw voor doelgroepen
- De vrijkomende locatie van de Geut kan worden ingezet voor functies die inpasbaar zijn in de woonomgeving. Wonen in combinatie met bedrijvigheid die geen overlast veroorzaakt is denkbaar.

Verkeer

- Nieuwe routemogelijkheden, aanvullend op de bestaande, vanuit kern naar het Wijboschbroek (bijvoorbeeld struinpaden)
- Herstel van de historische (langzaamverkeers)verbinding via Loosbraak naar Schijndel. Dit vereist een duurzaam veilige kruising met de Structuurweg
- Parkeerprobleem WEC oplossen door meer parkeren op eigen terrein. Door een interne reorganisatie in combinatie met uitbreiding bij de Eerdsebaan wordt ruimte geboden
- Herinrichting Eerdsebaan, zodanig dat het huidige doorgaande karakter is verdwenen en een dorps schaal ontstaat.

Voorzieningen

- Voorziening geldautomaat/servicewinkel
- Ruimte reserveren standplaatsen marktkramen
- Informatieloket wonen/welzijn/zorg
- Kleinschalige winkelvoorziening.

Woningbouw

- Mogelijkheden voor beroep aan huis bieden, voldoende parkeergelegenheid en inpasbaarheid woonomgeving moeten gewaarborgd zijn
- 50% van woningen in sociale segment (koop en huur)
- 50% middelduur en duur (koop en huur)
- Een deel van sociale koopwoningen in 'maatschappelijk gebonden eigendom'
- Van sociale segment: 1/3 deel voor jongeren
- Van sociale segment: 1/3 deel voor ouderen
- Stimuleren verkoop duurdere huurwoningen
- Opplussen bestaande huurwoningen.

Buitengebied

- Kleinschalige mogelijkheden recreatie en toerisme gekoppeld aan (vrijkomende) agrarische bedrijven
- Nieuwe routemogelijkheden, (ruiter)paden
- Landschapsontwikkeling, herstel ruimtelijke diversiteit ter weerszijden van de Veghelse dijk, versterking landschapsstructuur.

Voor Wijbosch kunnen de volgende projectdoelstellingen worden geformuleerd:

- verbetering van de fysiek ruimtelijke kwaliteit
- verbetering van de sociale kwaliteit
- verbetering van de cultureel maatschappelijke kwaliteit
- verbetering van de algehele leefbaarheid.

4. ONDERZOEK ZET

Het IDOP ontbrak een sociaal culturele paragraaf. Door ZET Advies en Begeleiding is in samenwerking met de bevolking van Wijbosch in 2009 een rapport opgemaakt met daarin de sociaal culturele items die voor Wijbosch kunnen worden aangepakt.



Samenvatting

Aan het dorpsplan Wijbosch van 2004 moet een financiële en een sociaal culturele paragraaf worden toegevoegd om tot een volwaardig IDOP te komen. Hieronder vindt u een schematisch overzicht van de sociaal culturele items die voor Wijbosch kunnen worden aangepakt. Plannen kunnen samen met diverse maatschappelijke organisaties worden uitgewerkt en opgepakt; er komt dan ook meer zicht op de kosten. Deze schets van de sociaal culturele paragraaf is tot stand gekomen in nauwe samenwerking met de dorpsraad en in overleg met een vertegenwoordiging van de bewoners van Wijbosch.

Item	Prioriteit	Aanpak	Mogelijke partner
Vrijwillige inzet borgen	Hoog	Vrijwilligersbeleid, plan van aanpak	BWI Het Palet, bewoners, gemeente
Ontmoeten, alle leeftijden	Hoog	Plan voor ontmoetingspunt op basis van functies ontwikkelen / aanpassen	Woningbouwvereniging, BWI Het Palet, Sint Barbara, locale middenstand / horeca, bewoners, et cetera
Ondersteuning door mantelzorgers, ondersteuning van mantelzorgers	Hoog	Ondersteuning mantelzorgers onderzoeken, verbeteren, borgen	BWI Het Palet (steunpunt mantelzorg), gemeente, bewoners

Item	Prioriteit	Aanpak	Mogelijke partner
Voorzieningen	Hoog	Voorzieningen uitbreiden, geconcentreerd en bereikbaar voor alle burgers, onderzoeken, plan maken/aanpassen	Zie: ontmoeten
Senioren, jongeren	Hoog	Blijven wonen in Wijbosch mogelijk maken: passende huisvesting	Woningbouwvereniging, Barbara, bewoners
Speelvoorzieningen voor kinderen	Midden	Bestaand plan snel uitvoeren	Gemeente, provincie
Onbekendheid bewoners met reeds beschikbare voorzieningen	Midden	Passend communicatieplan maken en uitvoeren	Gemeente, belangrijkste betrokken organisaties, zorg, welzijn, wonen, bewoners
Cultureel erfgoed benutten voor jong en oud, toerisme	Midden	Plan van aanpak maken	Heemkundekring, stichting Schaapskooi, SBB, VVV etc.
Veiligheid, verkeersdruk ervaren op Eerdsebaan	Midden	Onderzoek naar verkeersluw maken Eerdsebaan	Politie, Veilig Verkeer Nederland, Tomtom?
Armoede bij ouderen, maar ook anderen	Midden	Armoede in beeld brengen en financieel en sociaal aanpakken	Gemeente (ISD Optimisd), BWI Het Palet, vrijwilligersorganisaties zoals De Zonnebloem
Medezeggenschap: dorpsraad niet altijd bekend	Laag	Op meerdere plaatsen informatie	Schijndels Weekblad
Toegankelijkheid kan beter	Laag	BTB scan uitvoeren, plan maken en uitvoeren	Gemeente, Platform gehandicapten overleg Schijndel
Wijbosch is per openbaar vervoer (bus) matig bereikbaar	Midden	Onderzoek de precieze knelpunten en bedenk slimme oplossingen	Arriva, provincie, bewoners

5. IDOP 2011

Stand van zaken mei 2011

- 26 mei 2011 heeft de gemeenteraad van Schijndel de Structuurschets Wijbosch (IDOP) vastgesteld. Realisatie dorpscentrum 1^{ste} kwartaal 2013.
- Bouw Klaverwei 2 gestart: 71 woningen

In 2006 heeft de raad het IDOP Wijbosch voor kennisgeving aangenomen en als startpunt gezien voor de verdere ontwikkeling van (de leefbaarheid van) Wijbosch. Het doel van deze herijking van het IDOP is om in de vorm van een structuurvisie een formeel vastgesteld kader te bieden voor (gewenste) ruimtelijke ontwikkelingen in Wijbosch. Op basis van het uitvoeringsprogramma zijn de kosten van de infrastructurele voorzieningen toegerekend. De kosten van het DorpsCentrum komen voor rekening van de gemeente. De raad heeft de Structuurvisie Wijbosch vastgesteld en een krediet van € 2.660.000 voor de bouw van het DorpsCentrum beschikbaar gesteld.

In behandeling zijnde speerpunten via IDOP

Samenvattend

Openbare ruimte

Er zijn verschillende opgaven voor Wijbosch qua *verkeer en parkeren*. De voornaamste aspecten betreffen het herinrichten van de Wijboscheweg/ Eerdsebaan en de parkeerproblemen bij de sportvelden. In deze visie worden voor beide aspecten oplossingsrichtingen aangedragen, die in de toekomst uitgewerkt kunnen worden in samenspraak met de inwoners van Wijbosch.

Naast nieuwe ontwikkelingen zijn er in Wijbosch ook belangrijke kwaliteiten die behouden dienen te worden. De bestaande *groenstructuur* langs de Eerdsebaan is daar een expliciet voorbeeld van. Deze wordt beschermd en idealiter wordt deze doorgetrokken langs de Wijboscheweg en de het dorpsplein.

De huidige Wijboscheweg tussen het begin van de bebouwde kom en Sint Barbara heeft de uitstraling van een doorgaande weg. In de toekomst is het wenselijk om dit gedeelte van de Wijboscheweg zodanig in te richten dat er een *dorpsplein* c.q. park komt. Dit voornemen moet nog concreet uitgewerkt worden.

Voorzieningen

In het *DorpsCentrum* wordt ruimte geschapen voor verschillende voorzieningen. Het DorpsCentrum houdt het uitbreiden van de Basisschool, het verplaatsen van de gymzaal en de uitbreiding van Sint Barbara in. Tevens zijn er mogelijkheden om commerciële horeca en/of detailhandelsvoorzieningen te realiseren binnen het DorpsCentrum. De realisatie van het DorpsCentrum dient de leefbaarheid in Wijbosch te verbeteren.

Woningen

De lijst van mogelijke woningbouwlocaties is opgesteld op basis van het originele IDOP, ingediende particuliere bouwplannen en de ruimtelijke kwaliteiten. Per locatie zijn specifieke uitgangspunten en randvoorwaarden opgesteld, deze strekken tot het behouden en mogelijk versterken van de ruimtelijke karakteristieken van Wijbosch. De kwalitatieve aspecten zijn zodoende doorslaggevend voor het aantal woningen dat gebouwd mag worden in Wijbosch. In onderstaande tabel zijn de verschillende woningbouwlocaties opgenomen, met een inschatting van de periode van realisatie.

Woningbouwlocaties	Realisatie
in ontwikkeling:	
Klaverwei II	Voor 2015
Wijbosscheweg 109	Voor 2015
in de visie:	
Wijbosscheweg 95 en 95a	2015 - 2020
Kerk en Geut	2015 - 2020
Mgr. Van de Venstraat/ Kerkstraat	2015 - 2020
Griendstraat	Na 2020
Schoolstraat	Voor 2020
Loosbraak	Voor 2020
Annahof	Voor 2015
Van Wanrooij	Na 2020
Eerdsebaan	2015 - 2020

Fasering woningbouwlocaties

Op basis van de aanbevelingen uit het IDOP 2006 is in de structuurvisie onderstaand woningbouwprogramma uitgewerkt en planologisch mogelijk.

	2010-2015	2015-2020	2020 -	Totaal
Aantal woningen	83	74	27	184

6. Speerpunten 2011-2015

In de tabel met speerpunten is de rol van de dorpsraad evenals de prioritering opgenomen.

De dorpsraad zal de aanpak coördineren en waar nodig het initiatief nemen om de deze in uitvoering te nemen. Het draagvlak van bewoners en de Wijbossche verenigingen en organisaties zijn van groot belang.

De dorpsraad gaat in gesprek met haar vrijwilligers en de Wijbossche organisaties om de speerpunten en de prioritering vast te stellen. De dorpsraad neemt het initiatief hiertoe in het najaar van 2011. Aan de hand van de gesprekken worden de speerpunten voor de periode tot 2015 vastgesteld. Met BWI Het Palet zullen de mogelijkheden worden besproken om de Dorpsraad met de aanpak van de speerpunten te ondersteunen.

Onderwerp	Rol Dorpsraad/aanpak	Prioriteit	Samenwerkingspartners
1. IDOP			
Woningbouw	<ul style="list-style-type: none"> Bewaking voortgang Inspraak inwoners bij planvorming en uitvoering realiseren 	Hoog	Huis en Erf/gemeente/project-ontwikkelaars
Verkeer en openbare ruimte: <ul style="list-style-type: none"> Parkeerproblematiek sportvelden; Herinrichten van de Wijbosscheweg/ Eerdsebaan; Realisering dorpsplein Behoud en onderhoud groenstructuur Eerdsebaan 	<ul style="list-style-type: none"> Bewaking voortgang Inspraak realiseren inwoners Overleg tot stand brengen sportorganisaties/gemeente/omwonenden. Overleg voeren en betrokken blijven bij de voorbereidingen planontwikkeling 	Hoog	Gemeente/sportorganisaties/bewoners
Voorzieningen <ul style="list-style-type: none"> Nieuw dorpscentrum Realiseren van voorzieningen binnen het dorpscentrum: zoals pinautomaat, woon-servicezone 	<ul style="list-style-type: none"> Bewaking voortgang Beheersstructuur instellen met partners Uitwerking werkafspraken van april 2011 Overleg partners voorzieningen Inrichting dorpscentrum Horecavergunning 	Hoog	gemeente, Barbara, Skopos, inwoners, verenigingen Wijbosch, BWI Het Palet, stichting de Geut
2. SOCIAAL CULTUREEL ONDERZOEK ZET			
Vrijwillige inzet borgen	Vrijwilligersbeleid, plan van aanpak	Hoog	BWI Het Palet, bewoners, gemeente
Ontmoeten, alle leeftijden - Zie ook activiteiten en werkgroepen Dorpsraad	<p>Via IDOP: plan voor ontmoetingspunt op basis van functies ontwikkelen / aanpassen</p> <p>Via organiseren van diverse sociale culturele activiteiten voor alle leeftijden: door de eventengroep, jeugdvakantiewerk, KBO etc.</p>	Hoog	Woningbouwvereniging, BWI Het Palet, Barbara, lokale middenstand / horeca, bewoners

Onderwerp	Rol Dorpsraad/aanpak	Prioriteit	Samenwerkingspartners
-Ondersteuning door mantelzorgers, ondersteuning van mantelzorgers	Ondersteuning mantelzorgers onderzoeken, verbeteren, borgen	Hoog	BWI Het Palet (Steunpunt Mantelzorg en Platform Leefbaarheid), gemeente, bewoners
Voorzieningen	Via IDOP: voorzieningen uitbreiden, geconcentreerd en bereikbaar voor alle burgers, onderzoeken, plan maken/aanpassen	Hoog	Zie: ontmoeten
Senioren, jongeren	Via IDOP: blijven wonen in Wijbosch mogelijk maken: passende huisvesting	Hoog	Huis en Erf, Barbara, bewoners
Speelvoorzieningen voor kinderen	Speelplan Klaverwei 2 uitvoeren	Midden	Gemeente, provincie
Onbekendheid bewoners met reeds beschikbare voorzieningen	Passend communicatieplan maken en uitvoeren	Midden	Gemeente, belangrijkste betrokken organisaties, zorg, welzijn, wonen, bewoners
Cultureel erfgoed benutte voor jong en oud, toerisme	Plan van aanpak maken	Midden	Heemkundekring, stichting Schaapskooi, SBB, VVV etc.
Veiligheid, verkeersdruk ervaren op Eerdsebaan	Via IDOP: onderzoek naar verkeerssluw maken Eerdsebaan	Midden	Politie, Veilig Verkeer Nederland, Tomtom?
Armoede bij ouderen, maar ook anderen	Armoede in beeld brengen en financieel en sociaal aanpakken	Midden	Gemeente (ISD Optimisd), BWI Het Palet (Platform Leefbaarheid), vrijwilligersorganisaties zoals De Zonnebloem
Medezeggenschap: dorpsraad niet altijd bekend	Op meerdere plaatsen informatie: website, nieuwsbrief, pers	Laag	Schijndels Weekblad
Toegankelijkheid kan beter	BTB scan uitvoeren, plan maken en uitvoeren	Laag	Gemeente, Platform gehandicapten overleg Schijndel

Onderwerp	Rol Dorpsraad/aanpak	Prioriteit	Samenwerkingspartners
Wijbosch is per openbaar vervoer (bus) matig bereikbaar	Onderzoek de precieze knelpunten en bedenk slimme oplossingen	Midden	Arriva, provincie, bewoners
3. ACTIVITEITEN EN WERKGROEPEN DORPRAAD			
<ul style="list-style-type: none"> • Activiteitengroepen en werkgroepen Dorpsraad. Deze organiseren o.a.: Jeugdvakantiewerk, skeeler-in, volksfeest/kermis, speelgoed/kledingbeurs, Nationale straatspeeldag, intocht Sint, knutselmiddag/3-koningen, kerstboomverbranding, bingo avond, paalklimmen, seniorenmiddag, kinderoptocht carnaval Wijbosch, teenagers-activiteiten. • Belangenbehartiging t.b.v. Wijbossche gemeenschap: IDOP, Buurtpreventie, Klankbordgroep • Coördinatie activiteiten en andere initiatieven in Wijbosch door de Dorpsraad 	<p>A. activiteiten</p> <ul style="list-style-type: none"> • Voortgang bewaken • Contacten onderhouden • Faciliteren • Jaarlijkse vrijwilligersbijeenkomst • Vrijwilligersbeleid maken <p>B. Belangenbehartiging en coördinatie activiteiten/initiatieven:</p> <ul style="list-style-type: none"> • Initiatieven nemen • Voortgang bewaken • Zorgen voor goede communicatie met alle betrokkenen • Uitbrengen nieuwsbrief 	Hoog	Bewoners en Wijbossche verenigingen

7. Samenwerking met andere organisaties

Zeer belangrijke partners van Dorpsraad Wijbosch zijn: de verenigingen uit Wijbosch, gemeente Schijndel, Huis en Erf, Skopos, basisschool de Regenboog, Huize Sint Barbara en BWI het Palet. Deze organisaties en betrokkenen werken samen met Dorpsraad Wijbosch aan onder meer het IDOP. Bij de gemeente Schijndel heeft Dorpsraad Wijbosch regelmatig contact met betrokken ambtenaren en wethouders, die zich bezighouden met welzijn en zorg en het IDOP en er vindt regelmatig overleg plaats. De samenwerking met de gemeente Schijndel verloopt soepel.

In de praktijk werkt de dorpsraad samen met genoemde organisatie, daar waar nodig worden nieuwe verbindingen gelegd. Een goed voorbeeld daarvan is de samenwerking met Diagonaal te Oss (Vivaan). In het verleden heeft deze organisatie met de dorpsraad een buurtplan ontwikkeld.

Dorpsraad Wijbosch huurt ruimte van Stichting de Geut. Er is sprake van een goede samenwerking, Dorpsraad Wijbosch heeft een eigen sleutel van het dorpshuis zodat Dorpsraad Wijbosch ten allen tijde gebruik kan maken van de Geut.

8. Verdere informatie

Voor meer informatie is er de site www.wijbosch.com

Ook kan er contact worden opgenomen met het bestuur Dorpsraad Wijbosch Wijbosch via e-mailadres info@wijbosch.com